

BALANÇO SOCIAL

PROJETO GENTE NOVA

2021/2022



Editorial

Caros amigos,

Com muita satisfação apresentamos o Balanço Social do PROGEN, referente aos anos de 2021 e 2022.

Começamos essa edição contando um pouco da nossa história, lembrando da pequena semente que foi o acolhimento que as Irmãs Salesianas deram a um pedido de pão feito por duas crianças. Esse ato tão simbólico de compartilhamento do pão, que poderia ter sido tão somente uma ação de caridade pensando na fome das crianças, na realidade foi um efetivo acolhimento muito maior, ao reconhecer que essas crianças tinham também fome de reconhecimento de direitos.

A pequena semente plantada pelas Irmãs germinou e, com o tempo, se transformou numa grande e forte árvore que é o Progen de hoje. Os galhos dessa enorme árvore, durante mais de duas décadas abrigaram em sua sombra protetora a unidade originária do Progen na Vila Castelo Branco (Unidade Vila Bela) e hoje abrigam mais três importantes unidades: a unidade Satélite Íris, a unidade Bassoli e a unidade Jardim Garcia (SESF).

Essa edição do Balanço Social é impactante pois é praticamente uma radiografia do que é o PROGEN hoje, começando pelo seu Histórico e Objetivos, seguido da Estrutura Organizacional, tanto administrativa quanto operacional. Essa estrutura, a primeira vista pode parecer exagerada mas, quando analisamos os números de atendidos em cada serviço, podemos constatar que é o mínimo necessário para a realização séria dos trabalhos de alta qualidade que o PROGEN se dispõe a fazer.

Para ilustrar esse trabalho desenvolvido, você encontrará, entre as páginas 6 a 17, os diversos

projetos e atividades que o Progen executa, com as principais ações realizadas no período de 2021 a 2022, provenientes de parcerias públicas e privadas.

Entre as páginas 18 a 22, destacamos a parceria pública do Progen com a Prefeitura Municipal de Campinas, por meio da Secretaria da Assistência Social Pessoa com Deficiência e Direitos Humanos (SMASDH), principal parceria que possibilita a execução dos Serviços de Convivência e Fortalecimento de Vínculos (SCFV) e Serviço Especializado de Proteção Social à Família (SESF). Com essas informações, é possível realizar a análise dos números de atendidos (metas).

Nas páginas 23 a 25, podem ser observadas as doações recebidas por empresas e organizações que qualificaram ainda mais o trabalho desenvolvido durante esse período de Pandemia de Covid-19. As redes sociais ganharam ainda mais força com a Pandemia, por isso, é possível observar os principais números de nossas redes sociais, Facebook e Instagram, entre as páginas 26 a 28.

Finalmente, nas páginas 29 a 38, publicamos os números do nosso Balanço e na página 39 o convite para você ser um transformador social.

Acredito que a leitura desse Balanço Social dará a vocês uma visão de conjunto de tudo que o Progen faz e os incentivará a participar com muita alegria das várias atividades do Progen, curtindo e colaborando onde for possível.

Desejo a todos uma boa leitura,

Dettloff von Simson
Diretor Tesoureiro

Nossa história

O Projeto Gente Nova é uma Organização da Sociedade Civil que atua desde 1984 na região Noroeste da cidade de Campinas, a partir das diretrizes da Política Nacional da Assistência Social, atendendo crianças, adolescentes, jovens, adultos, idosos, famílias e comunidade em situação de vulnerabilidade e risco pessoal e social.

O Projeto tem por objetivos desenvolver ações com os usuários de forma articulada, integrada e continuada, que contribuam na prevenção de situações de risco social e violação de direitos, propiciando o desenvolvimento integral e o fortalecimento de vínculos familiares e comunitários, garantindo assim espaços de convivência, formação para participação e cidadania.

O Progen nasce com um pedido de pão de crianças que pegavam sucata na região noroeste (Vila Castelo Branco) em troca de alimentos. As Irmãs Salesianas da região acolheram essas crianças, identificando que a fome delas ia além da comida, o que elas tinham era fome de cidadania e garantia de direitos sociais.

A antiga Casa do Pãozinho, como era chamada, se tornou um local de busca por uma vida melhor, onde essa “Gente Nova”, se fazia presente na comunidade pedindo por transformação. A arquidiocese de Campinas cedeu uma parte do seu terreno na Vila Castelo Branco para a construção daquele sonho.

Com uma comunidade ativa, foi se construindo a sede do Projeto Gente Nova, que contava com a participação de voluntários e doação de diversos produtos que potencializam o trabalho diário.

Com 23 anos de existência naquela comunidade, foi identificada a necessidade de ampliar as ações em um outro território – Satélite Íris, que teve suas atividades iniciadas a fim de levar cidadania a mais famílias empoderando e fortalecendo a garantia de direitos.

Aos 25 anos, ao se identificar que alguns casos já não se enquadravam mais na proteção básica, o Progen inicia suas atividades no serviço de proteção de média complexidade (antigo PAEFI, atual SESF) com um trabalho em duplas psicossociais, a família que teve seu direito violado, tem acompanhamento e pode buscar por soluções.

Em 2013, ainda na região Noroeste, o Progen chega no território do Jardim Bassoli, completando quatro unidades de atendimento. Três na Proteção Básica e uma na Média Complexidade.

Divididos por período, o usuário participa de percursos com atividades como Capoeira, Circo, Dança, Informática, Artesanato, Culinária, Educaesporte, Jornal, Bricarte, dentre outras, sempre utilizando os espaços da instituição, mas também sendo convidado a explorar e se apropriar de espaços da comunidade como praças, centros comunitários, quadras, etc.

Atualmente, possuímos um número de 2460 atendimentos diários, divididos em 3 serviços: Serviço de Fortalecimento de Vínculos 06 a 14 anos - SCFV e Centro de Convivência Inclusivo e Intergeracional - CCII e Serviço Especializado de Proteção Social à Família - SESF. Contamos com mais de 100 funcionários em regime de CLT, que garantem o atendimento qualificado, fortalecendo vínculos familiares, sociais e comunitários.

Objetivo Geral

Realizar ações assistenciais de atendimento, de forma gratuita, continuada e planejada, sem qualquer discriminação, nos termos da Lei Orgânica da Assistência Social e Política Nacional da Assistência Social, através de prestação de serviços, execução de programas e projetos de proteção social básica e especial, dirigidos às famílias e indivíduos em situação de vulnerabilidade ou risco social e pessoal. (Estatuto Social - Capítulo II, Art. 3º)



Organograma Progen

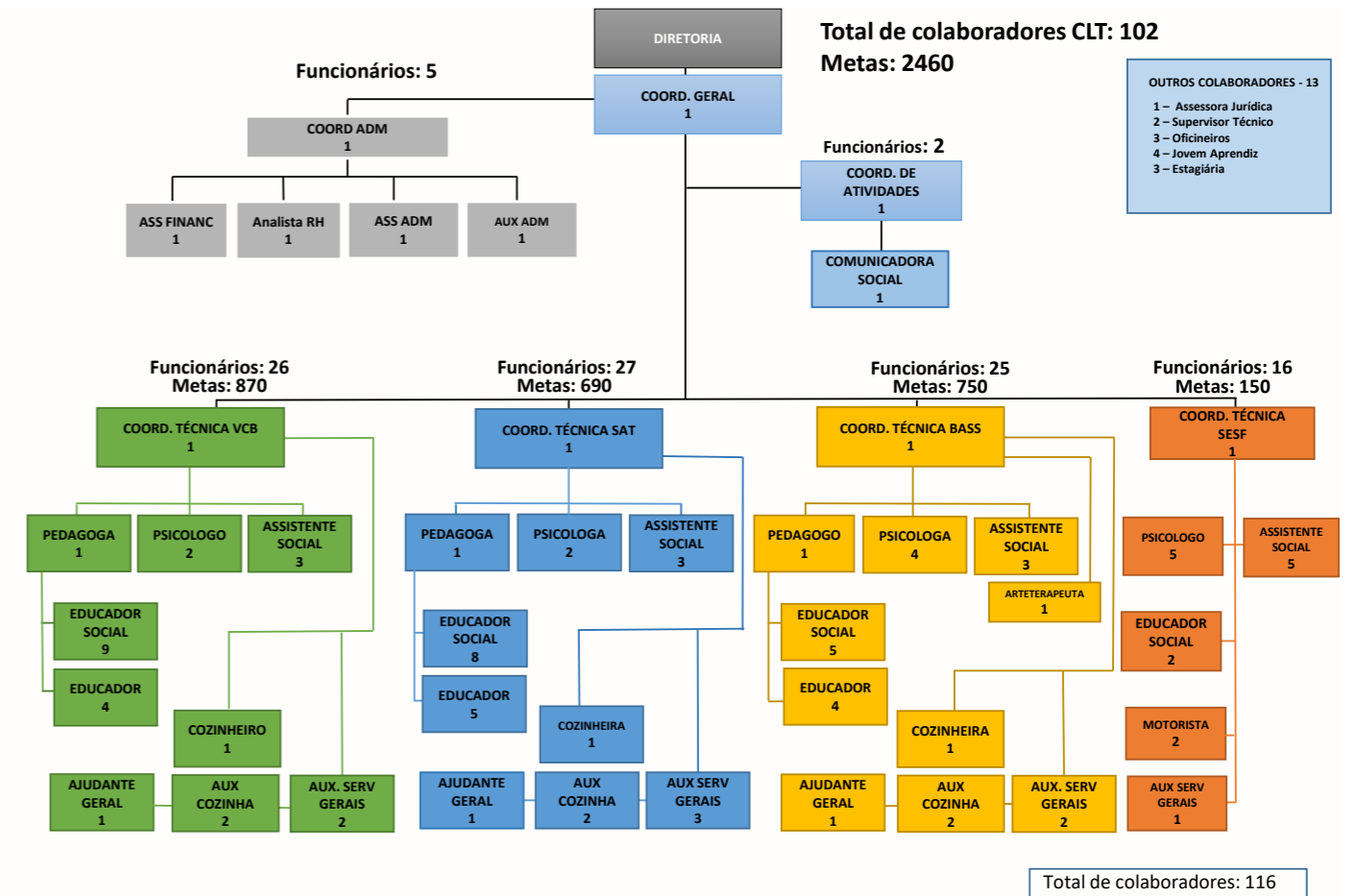

14ª Conferência Municipal da Assistência Social de Campinas

Em resposta aos desafios impostos pela pandemia de Covid-19, a 14ª Conferência da Assistência Social de Campinas de 2021, foi realizada de forma remota através de uma plataforma virtual, cumprindo as recomendações de distanciamento social.

A Conferência aconteceu nos dias 12 e 13 de Agosto, com uma programação abrangente que abordou importantes questões na área de assistência social.

Em preparação para a Conferência da Assistência, uma série de encontros formativos aconteceu entre os dias 02 a 06 de agosto. Esses encontros contaram com a participação de palestrantes capacitados nos temas dos eixos que seriam discutidos durante a conferência.



Fabiana Aparecida de Carvalho, para falar sobre o EIXO 1 - A proteção social não-contributiva e o princípio da equidade como paradigma para a gestão dos direitos socioassistenciais no enfrentamento das desigualdades.

serviram como oportunidade para abordar temas de grande relevância e criar um contexto enriquecedor para as discussões durante a conferência.

José Braga, para falar sobre o EIXO 2 - Financiamento e orçamento como instrumento para uma gestão de compromissos e corresponsabilidades dos entes federativos para a garantia dos direitos socioassistenciais.

Carmen Senra, para falar sobre o EIXO 3 - Controle social: o lugar da sociedade civil no SUAS e a importância da participação dos usuários.

Stella Ferreira, para falar sobre o EIXO 4 - Gestão e acesso às seguranças socioassistenciais e a articulação entre serviços, benefícios e transferência de renda como garantias de direitos socioassistenciais e proteção social.

Abgail Torres, para falar sobre o EIXO 5 - Atuação do SUAS em Situações de Calamidade Pública e Emergências.

A adaptação à tecnologia digital permitiu que participantes, palestrantes e interessados se

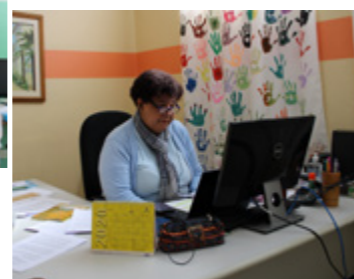
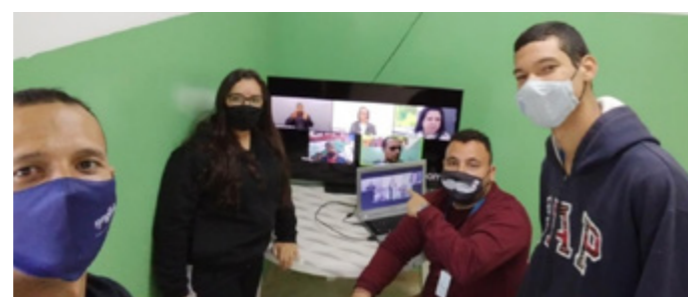

envolvessem com o evento de maneira segura, acompanhando discussões cruciais sobre os desafios e soluções no campo da assistência social. Embora tenha sido um ajuste necessário devido à pandemia, a Conferência da Assistência Social de Campinas provou que é possível continuar promovendo diálogos e ações relevantes mesmo em tempos desafiadores.

Livro Esperançar

A partir do desafio que a Pandemia de COVID-19 trouxe às Organizações Sociais, o Projeto Gente Nova - Progen, buscou novas formas de atuação e contou com a produção de um livro intergeracional.

O livro Esperançar Tecendo Histórias, conta fragmentos da vida de 20 participantes da unidade Vila Bela, em sua maioria idosos que participam das atividades desenvolvidas pela Organização.

Atendendo 2460 pessoas de todas as faixas de idade divididos em 4 unidades, o Projeto Gente Nova, realizou diversas ações em comemoração ao aniversário de 37 anos da OSC. Dentre elas o lançamento do Livro Esperançar Tecendo Histórias encerrou com chave de ouro.

O processo de produção que iniciou como uma forma de estratégia diante da Pandemia, começou a ser colocado no papel em fevereiro de 2021 e teve como base o tema anual da unidade Vila Bela: Esperançar: Construindo coletivamente, despertando saberes e promovendo iniciativas. Com a proposta de buscar novas formas de ver o mundo, de se relacionar e de enxergar novas possibilidades.

O Livro tem como objetivo, eternizar memórias e tornar os atendidos protagonistas de suas

histórias, além de aproximar o leitor das vivências dos participantes com as ilustrações que foram elaboradas pelas crianças que participam do Serviço de Convivência e Fortalecimentos de Vínculos de 06 a 14 anos executada através da Parceria com a Secretaria de Assistência Social Pessoa com Deficiência e Direitos Humanos.

Grande parte da construção do Livro foi elaborada de forma remota, via telefone, WhatsApp, explorando as ferramentas tecnológicas que vieram para somar no atendimento. Com a elaboração dos conteúdos, o Progen trabalhou diversos aspectos com os participantes dentre eles o fortalecimento dos vínculos familiares que foi fundamental no processo para que as crianças pudessem estar presentes pelos desenhos e conhecer as histórias do público idoso.

Todo o processo seguiu as recomendações e normas de segurança para o combate ao Coronavírus colocadas pela Organização mundial da saúde, por isso para o lançamento do Livro, foi organizado a entrega de Press Kits, que foram enviados para os autores, colaboradores da organização além de parceiros como Prefeitura Municipal de Campinas, Secretaria de Assistência Social Pessoa com Deficiência e Direitos Humanos, Instituto Robert Bosch, Associação Primavera Alemanha, Fundação FEAC, Instituto EPTV, Programmers entre outros.



Viva Terceira Idade Ativa

A exposição “Viva Terceira Idade Ativa” foi o resultado de uma série de ensaios fotográficos com 17 participantes idosos do Progen que foram convidados para representar todos os usuários nessa faixa etária com a proposta de mostrar a importância de levar uma vida ativa, mesmo na terceira idade.

A exposição foi lançada em outubro, mês de celebração ao dia do idoso, no Parque das Bandeiras Shopping e posteriormente foi para o MIS-Campinas, podendo ser visitada até 30 de dezembro. Exposição contou com 28 fotos e frases dos participantes.

O objetivo da ação foi contribuir com o fortalecimento de vínculos e propiciar também o protagonismo social, autonomia, autoestima, saúde física e emocional de seus participantes atendidos no Serviço de Convivência e Fortalecimento de Vínculos. Além de ter como missão sensibilizar a sociedade de modo geral para as questões do envelhecimento, dando ênfase à necessidade de proteção e de cuidados para com essa população.



Festivais



Os festivais culturais realizados pelo Progen desde 2019 tem como objetivo celebrar a participação dos usuários dos Serviços de Convivência e Fortalecimento de Vínculos de 06 a 14 anos e Centro de Convivência Inclusivo e Intergeracional que se dedicam às atividades socioeducativas desenvolvidas nas unidades.

A ação ocorre em parceria com a Secretaria Municipal de Assistência Social Pessoa com Deficiência e Direitos Humanos, Instituto Robert Bosch e Associação Primavera Alemanha e ao longo dos anos passou por reestruturações devido a pandemia do Covid-19.

Mantendo os protocolos de segurança para evitar a disseminação do vírus, os festivais de 2021 foram realizados ainda com restrições e exibições online das produções nas redes sociais do Progen.

A redução dos casos de Covid-19 e a vacinação para a população, tornou possível o retorno da realização dos festivais de forma presencial, que aconteceram no segundo semestre de 2022.

O festival de música Atuação foi realizado no CEU Florence e teve como objetivo desenvolver o protagonismo, autonomia e descoberta de habilidades, além de possibilitar a ampliação de repertório cultural dos participantes.

O festival de Capoeira realizada na Quadra do Progen Satélite Íris, teve como proposta promover um encontro de gerações, fortalecimento de vínculos familiares e comunitários além de proporcionar o contato com expressão de dança, luta e resistência, tão importante para a história brasileira.

Encerrando o ano com chave de ouro o festival de Dança - (R)existir: Lutas, Histórias e Identidades que foi realizado no teatro da OSC parceira Casa dos Anjos. Utilizando a arte e o movimento como ferramentas, o objetivo principal dessa iniciativa foi destacar e celebrar a potencialidade da comunidade dentro do território. Por meio dessa abordagem criativa, buscou-se evidenciar como a comunidade tem sido um agente catalisador na consecução de recursos essenciais para seus moradores, incluindo creche, Centro de Saúde e CRAS.

Aniversário Progen



Em 04 de julho de 2022, os colaboradores das 4 unidades reuniram-se com o objetivo de celebrar os 38 anos do Progen, após 2 anos sem a realização de ações em conjunto devido à pandemia.

Os mais de 100 funcionários do Progen tiveram a oportunidade de se encontrar e participar de uma manhã de reflexão sobre a história da Organização e sobre a Política de Assistência Social. O dia também contou com momentos de descontração, com o objetivo de renovar as energias e acolher aqueles que executam diariamente as atividades com os participantes que frequentam o Progen por meio dos Serviços de Convivência e Fortalecimento de Vínculos, Serviço de Proteção Social Especial à Família - SESF, e por meio dos Projetos e parcerias que contribuem para a transformação social.

Nos dias que antecederam a comemoração, as Coordenações das unidades do Progen visitaram a casa das irmãs salesianas em Americana e puderam ouvir as histórias do início do Progen contadas pela Irmã Maria Luiza.

Foi uma manhã de resgate de memórias que fazem parte da trajetória do Projeto Gente Nova. As Coordenações presentes saíram carregadas de boas energias e inspiração para compartilhar com os colaboradores das 4 unidades do PROGEN.

A Fundadora do PROGEN, Irmã Miriam, também fez parte dos momentos de celebração e enviou uma mensagem muito acolhedora para toda a equipe e participantes do Progen.



Ao longo desses 38 anos de existência, o Progen pôde contribuir direta e indiretamente com milhares de pessoas/famílias por meio de suas atividades socioeducativas desenvolvidas pelo Serviço de Convivência e Fortalecimento de Vínculos 06-14 anos e pelo SCFV - Centro de Convivência Inclusivo e Intergeracional, em parceria com a Secretaria Municipal de Assistência Social Pessoa com Deficiência e Direitos Humanos (SMASDH), e também com inúmeros parceiros da iniciativa privada que já fizeram e continuam fazendo a diferença na vida dos participantes por meio dos Projetos financiados.

Que o Projeto Gente Nova, por meio da seriedade, da transparência e do comprometimento de sua Diretoria e de seus trabalhadores, possa continuar proporcionando proteção e justiça social, avançando para um projeto ético-político de sociedade democrática, com mais equidade e com os direitos assegurados.

Programa Proteção Integral

O Programa PROTEÇÃO INTEGRAL foi idealizado pelo Progen para que, por intermédio de seus Projetos, contribua para potencializar e qualificar as ações de seus Serviços, a saber: Serviço de Convivência e Fortalecimento de Vínculos, SCFV – 06-14 anos; SCFV – Centro de Convivência Inclusivo e Intergeracional – CCII e o Serviço Especializado de Proteção Social à Família – SESF – todos desenvolvidos pelas 04 (quatro) unidades do Progen.

A articulação e a integração entre os Serviços, o Programa e os Projetos visam, ainda, garantir o direito à proteção social de todo o seu público atendido, bem como contribuir para superar e consolidar os resultados (impactos sociais) esperados com a Política de Assistência Social.

O nome do Programa, foi inspirado na nossa Carta Magna, isto é, na Doutrina da PROTEÇÃO INTEGRAL da Constituição Federal de 1988, em especial no seu artigo 227. A partir dela, buscou-se a sua regulamentação e implementação por meio de várias Leis e Estatutos e, aqui, queremos destacar a criação da LOAS (Lei Orgânica de Assistência Social) e do SUAS (Sistema Único da Assistência Social), que busca efetivar a Proteção Integral para todo o público que dela necessita e, também, do Estatuto da Criança e do Adolescente – ECA – que, de modo especial no seu artigo 4º, busca efetivar essa Proteção a

todo segmento criança e adolescente.

A Proteção Integral é assim expressa no artigo já mencionado da C.F 88: “ É dever da família, da sociedade e do Estado assegurar, à criança, ao adolescente e ao jovem, com absoluta prioridade, o direito à vida, à saúde, à alimentação, à educação, ao lazer, à profissionalização, à cultura, à dignidade, ao respeito, à liberdade e à convivência familiar e comunitária, além de colocá-los a salvo de toda forma de negligência, discriminação, exploração, violência, crueldade e opressão.”

Portanto, a doutrina da proteção integral assegura os direitos fundamentais a TODAS AS PESSOAS e, de modo especial, àquelas que atendam às especificidades da infância e da adolescência.

Por fim, este Programa busca promover valores fundamentais, tais como: a cidadania, a ética, a garantia de direitos, a ampliação do horizonte socio político cultural, o protagonismo social/juvenil, a reflexão e preparação para o mundo do trabalho e, assim, promover o fortalecimento de vínculos: pessoal, social e familiar-comunitário.

O PROTEÇÃO INTEGRAL contribui com os Objetivos do Desenvolvimento Sustentável (ODS), da agenda 2030, formulada pela Organização das Nações Unidas (ONU).

Projeto Jovens Conetados

Em 2021, o Projeto Jovens Conetados, realizado pelo Progen em parceria com o Programa Juventudes da Fundação FEAC, encerrou suas atividades após dois anos de ações com os jovens participantes do Serviço de Convivência e Fortalecimento de Vínculos.

O projeto precisou passar por reformulações no meio do caminho devido à pandemia de Covid-19, que impactou a forma de executar as atividades presenciais.

O Projeto Jovens Conetados surgiu com a proposta de promover a participação legítima dos jovens como protagonistas sociais e sujeitos de direitos, com foco na construção da equidade social e no desenvolvimento sustentável, buscando transformações significativas no âmbito sociopolítico e cultural dos microterritórios onde o Progen atua. Ele garantiu a esses jovens a oportunidade de construir seus projetos de vida, além de desenvolvimento pessoal, social e comunitário, permitindo-lhes a projeção de sua mobilidade social.

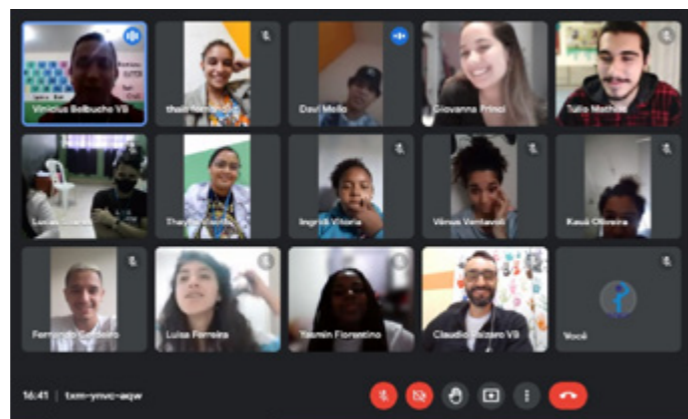

Projeto “Pega a Visão”

Em fevereiro de 2022, o Progen abriu inscrições para o Projeto Pega a Visão, desenvolvido em parceria com o Programa Juventudes da Fundação FEAC e a Rede Juventudes. O projeto tem como objetivo contribuir para a formação cidadã dos jovens, capacitando-os para o engajamento e a participação social e política.

O Projeto teve como propósito atender jovens participantes com idades entre 15 e 18 anos, provenientes do Serviço de Convivência e Fortalecimento de Vínculos, Centro de Convivência Inclusivo e Intergeracional do Progen, além de jovens de outras OSCs, coletivos e organizações juvenis interessados em buscar uma oportunidade de conhecer seus direitos e identificar suas potencialidades por meio de discussões sobre a garantia de direitos e a participação social e política, sem nenhum viés político partidário. O projeto visa fortalecer os jovens na tomada de decisões, acreditando que eles podem ser agentes de transformação social.

Por meio do Pega a Visão, foram realizadas ações de identificação e reflexão sobre os diversos tipos de vulnerabilidades enfrentadas pelas juventudes atualmente. A conscientização sobre os direitos dos jovens, utilizando o Estatuto da Juventude como guia, possibilitou a ampliação do conhecimento sobre a rede de acesso e proteção dos direitos, além de promover a articulação e o diálogo com diferentes agentes da rede municipal. Essa abordagem tem o potencial de promover a proteção social, aumentar a autoestima, o bem-estar e o protagonismo dos jovens, reconhecendo-os como sujeitos de direitos.

No total, foram realizados oito encontros mensais nos quais foram abordados diversos conteúdos com o objetivo de motivar e impulsionar o desenvolvimento crítico dos participantes, movimentando suas comunidades e territórios.



Curso de Lógica e Programação

A partir da parceria estabelecida em 2019, a empresa Programmer's Beyond IT tem promovido atividades de programação e tecnologia para adolescentes e jovens do Progen.

Em 2021, o projeto "Programando o Futuro" contou com a participação de 33 adolescentes. Devido à pandemia de Covid-19, as atividades e a cerimônia de encerramento da segunda turma do módulo inicial e primeira turma do módulo de especialização (2020/2021) foram realizadas de forma online.

Adolescentes formandos, familiares, equipes do Progen, Casa Maria de Nazaré unidade Casa Hosana e da empresa Programmers participaram da celebração, marcada pelos desafios enfrentados durante mais um ano de pandemia.

Já em 2022, 42 adolescentes concluíram o curso e participaram de uma cerimônia presencial, celebrando o retorno das atividades em conjunto com a chegada da vacina e a melhora nos números de contágio da Covid-19.

Além das turmas de lógica e programação, em 2022 foi desenvolvida a primeira turma de informática essencial, destinada a crianças e adolescentes com idades entre 11 e 13 anos, abrangendo conceitos básicos de informática.

Para 2023, 70 participantes se inscreveram, reforçando o sucesso do projeto entre os adolescentes e jovens interessados na área de tecnologia.

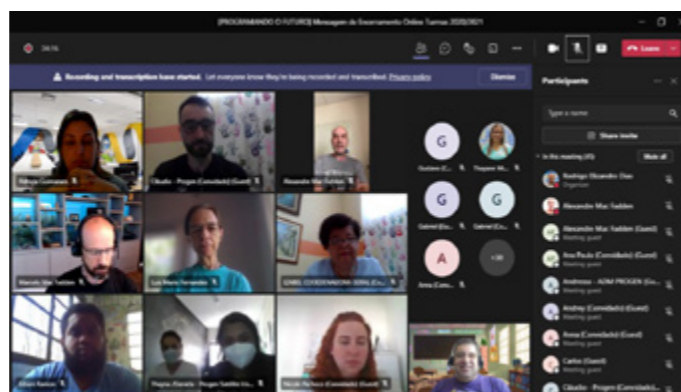

COM.VOCÊ e Ler para Imaginar



Em dezembro de 2022, ocorreu na Unidade Progen Satélite Íris I o encerramento dos Projetos COM.VOCÊ e Ler para Imaginar, em parceria com a Girassol Caminhos Criativos. A atividade contou com a presença dos parceiros, participantes, responsáveis e convidados dos participantes, além da equipe da unidade PROGEN - Satélite Íris. Durante o evento, foram apresentados os materiais produzidos ao longo do ano, como o livro "Crianças Encantadas", a web série, a retrospectiva das ações do Projeto Ler para Imaginar, a mostra dos curtas-metragens do Projeto COM.VOCÊ e a apresentação cultural do Pocket Show "Malabarindo", criado pelo grupo MB CIRCO.

Ao final da atividade, foi feita a entrega simbólica do livro artesanal "Crianças Encantadas" para o PROGEN, confeccionado pela turma de 7 a 9 anos do LER PARA IMAGINAR, e também foram entregues os certificados correspondentes aos jovens participantes do Projeto COM.VOCÊ, que realizaram curtas-metragens e o documentário sobre o território Satélite Íris I intitulado "Meu território, Meu espaço".

É importante destacar que os dois projetos contribuíram para a qualificação dos SCFV - 06 a 14 e SCFV - CCII, promovendo convivência, fortalecimento de vínculos, estimulando a criatividade, autonomia, autoconhecimento, trabalho coletivo e o direito à cidadania cultural. Ou seja, possibilitaram que crianças, adolescentes e adultos tivessem acesso à literatura, teatro, cinema, participando ativamente na produção cultural que retrata o território, vivências e perspectivas individuais e coletivas.

Protagonismo Social e Juvenil

Os jovens Emanuel Lima e Luigi Adriano, participantes do Serviço de Convivência e Fortalecimentos de Vínculos Centro de Convivência Inclusivo e Intergeracional do Progen Satélite Íris I e do Projeto Pega a Visão, desenvolvido pelo Progen em parceria com o Programa Juventudes da Fundação Feac, receberam os certificados do projeto “Cada Voto Conta”, realizado pela Minha Campinas em parceria com a Feac. O encontro também marcou o lançamento do Caderno de Vivências da campanha.

O Caderno de Vivências é um registro completo dessa campanha poderosa, que incentivou jovens de 16 e 17 anos a tirarem seu primeiro título de eleitor para as eleições de 2022, estimulando a cidadania ativa para o fortalecimento da nossa democracia. A equipe do Projeto Pega a Visão participou da cerimônia e do acompanhamento formativo dos jovens, sendo também um dos parceiros para a execução das ações previstas no projeto. Isso contribuiu para o fortalecimento de vínculos, acesso a espaços democráticos e de direitos, além de oportunizar ações de incidência social e política.

Parabenizamos Emanuel Lima, Luigi Adriano e todos os envolvidos nessa iniciativa inspiradora! Seu compromisso com a cidadania e a participação ativa na vida democrática é um exemplo a ser seguido. Sigamos juntos, construindo um futuro melhor para todos!



Participação no Conselho Municipal da Juventude

O jovem Emanuel Lima, também participou do processo de eleição para conselheiro no Conselho Municipal de Juventude, referente à gestão de 2022-2023. Emanuel foi eleito em 2º lugar como Conselheiro Titular.

A Cerimônia Híbrida de Posse dos Conselheiros do Conselho Municipal da Juventude ocorreu na Sala Azul do Gabinete do Prefeito no mês de fevereiro de 2022.

Sua participação ativa no Conselho Municipal da Juventude certamente contribuiu com vozes jovens e perspectivas importantes para a construção de políticas públicas voltadas para a juventude.

O Progen parabeniza Emanuel pelo seu empenho, compromisso e responsabilidade que trazem, nesta ação, o resultado concreto de um trabalho voltado ao protagonismo social e juvenil.

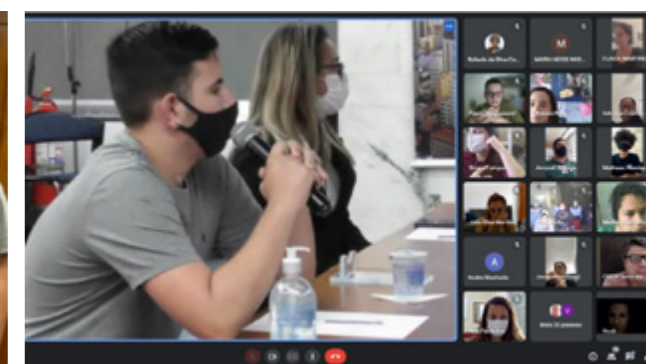

Transformando vidas através da parceria Pública com a Prefeitura Municipal de Campinas

Através da participação em editais de Chamamento Público o Progen, por intermédio do termo de Colaboração e Fomento tem a parceria com a Prefeitura Municipal de Campinas via **Secretaria da Assistência Social Pessoa com Deficiência e Direitos Humanos (SMASDH)** e atende a meta de 2460 pessoas diretamente, divididos em 3 serviços: Serviço de Convivência e Fortalecimento de Vínculos 06 a 14 anos - SCFV e Centro de Convivência Inclusivo e Intergeracional - CCII e Serviço Especializado de Proteção Social à Família – SESF.

O que é o SCFV?

O SCFV é um serviço de proteção social básica realizado em grupos, organizado a partir de percursos, de modo a garantir aquisições progressivas aos seus usuários, de acordo com seu ciclo de vida, a fim de complementar o trabalho social com famílias e prevenir a ocorrência de situações de vulnerabilidade e risco social. (Resolução CNAS nº 01 de 21 de fevereiro de 2013)

O Serviço de Convivência e Fortalecimento de Vínculos (SCFV) compreende 2 modalidades:

I - Serviço de Convivência e Fortalecimento de Vínculos: para Crianças e Adolescentes de 6 a 14 anos e 11 meses;

II - Serviço de Convivência e Fortalecimento de Vínculos: Centro de Convivência Inclusivo e Intergeracional (CCII).

Os grupos destinados ao Serviço de Fortalecimento de Vínculos (SCFV) para Crianças e Adolescentes, abrangem a faixa etária de 6 a 14 anos e 11 meses. Já os grupos voltados para o SCFV Centro de Convivência Inclusivo e Intergeracional (CCII) acolhem uma ampla faixa etária que compreende desde o nascimento até a idade avançada dos idosos, contemplando todos os ciclos de vida.

O acesso a esses serviços está disponível para todas as pessoas que necessitem deles, sem restrição de faixa etária. Isso engloba crianças, adolescentes, jovens, adultos e idosos que estejam enfrentando situações de vulnerabilidade e risco pessoal e social, de acordo com os critérios estabelecidos na Tipificação Nacional dos Serviços Socioassistenciais, conforme estabelecido na Resolução CNAS nº 109/2009.



O que é o SESF?

A Resolução SMASA nº 01/2017 tem como objetivo a regulamentação do Serviço Especializado de Proteção Social à Família (SESF) no âmbito do Município de Campinas. Ela define as diretrizes, objetivos, estratégias metodológicas e resultados esperados desse serviço complementar.

O Serviço Especializado de Proteção Social a Família (SESF), é um serviço complementar referenciado ao Centro de Referência Especializado da Assistência Social – CREAS, com oferta de um conjunto de procedimentos técnicos especializados, por meio de atendimento psicossocial, na perspectiva da interdisciplinaridade, articulação intersetorial e em rede, de caráter continuado, com centralidade na família para atendimento às crianças, adolescentes, adultos, idosos e vítimas de violência doméstica: violência física, psicológica, negligência, abuso e/ou exploração sexual, abandono, exploração financeira, trabalho infantil, com existência e outras violações de direitos.

O acesso a esse serviço é destinado exclusivamente a indivíduos e famílias que tenham sido encaminhados ou referenciados pelos Centros de Referência Especializados de Assistência Social (CREAS). O objetivo é proporcionar o apoio necessário a essas pessoas e famílias, garantindo a proteção de seus direitos e o enfrentamento das situações de risco ou dificuldades que possam estar enfrentando.



Serviços em números

Números de Metas 2021/ 2022

UNIDADE VILA BELA			
SCFV – 06 a 14		SCFV – CCII	
META	330	META	540
Nº de Famílias	272	Nº de Famílias	502



UNIDADE SATÉLITE ÍRIS			
SCFV – 06 a 14		SCFV – CCII	
META	330	META	360
Nº de Famílias	263	Nº de Famílias	334



UNIDADE JARDIM BASSOLI			
SCFV – 06 a 14		SCFV – CCII	
META	240	META	510
Nº de Famílias	180	Nº de Famílias	351



UNIDADE JARDIM GARCIA	
Serviço Especializado de Proteção Social a Família - SESF	
META	150 Famílias
Nº de Famílias	167 Famílias



Atendimentos 2021

PROGEN	VILA BELA	SATÉLITE ÍRIS	JARDIM GARCIA	JARDIM BASSOLI
Indicador	Qtd.	Qtd.	Qtd.	Qtd.
Atendimento individual	16.664	15.769	1.844	18.537
Atendimento remoto*	46.725	37.077	4.803	29.504
Concessão de benefícios**	2.079	13.008	908	14.898
Atendimento Domiciliar***	482	753	1.130	464
Discussão de caso	182	472	561	335
Encaminhamentos	41	97	55	142
Relatórios	28	20	88	24
Articulação com rede de serviços/políticas setoriais	-	-	1.037	-
Outros****	3.292	16.590	-	2.094
Total	69.659	82.565	10.875	65.998

***ATENDIMENTOS REMOTOS:** Mídias Sociais; Contatos e atendimento Telefônicos; Whatsapp e E-mail.
****CALAMIDADE PÚBLICA:** Orientação sobre benefícios e Concessão de Benefícios.
*****ATENDIMENTOS DOMICILIARES:** Visitas Efetivas e Visitas Não Efetivadas.
******OUTROS:** Grupos/Oficinas e Materiais para Rede Sociais.

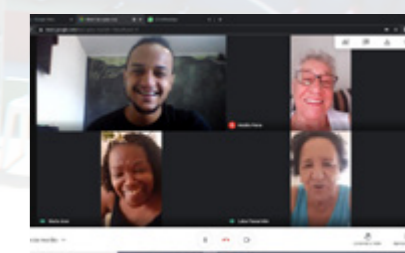
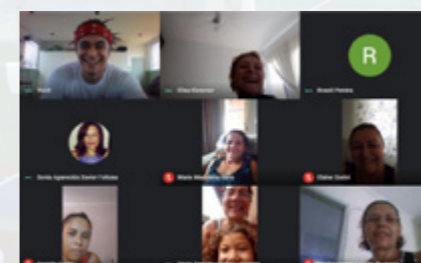

Atendimentos 2022

PROGEN	VILA BELA	SATÉLITE ÍRIS	JARDIM GARCIA	JARDIM BASSOLI
Indicador	Qtd.	Qtd.	Qtd.	Qtd.
Atendimento individual	15.988	9.977	2.256	36.554
Atendimento remoto*	23.827	15.497	93	1.665
Concessão de benefícios**	2.416	8.549	646	2.018
Atendimento Domiciliar***	373	177	1.298	280
Discussão de caso	491	180	712	280
Encaminhamentos	260	219	44	75
Relatórios	74	26	129	38
Outros****	10.803	35.867	1.723	6.538
Total	54.232	70.492	6.901	47.448

***ATENDIMENTOS REMOTOS:** Mídias Sociais; Contatos e atendimento Telefônicos; Whatsapp e E-mail.
****CALAMIDADE PÚBLICA:** Orientação sobre benefícios e Concessão de Benefícios.
*****ATENDIMENTOS DOMICILIARES:** Visitas Efetivas e Visitas Não Efetivadas.
******OUTROS:** Grupos/Oficinas e Materiais para Rede Sociais.



15 anos Progen Garcia -SESF

Além dos 38 anos de fundação, o PROGEN em 2022 também celebrou 15 anos de atuação na Proteção Social Especial de Média Complexidade.

Ao longo desses anos 407 famílias da Região Noroeste de Campinas foram incluídas no Progen unidade Jardim Garcia que desenvolve as ações em parceria e financiamento da Prefeitura de Campinas através da Secretaria Municipal de Assistência Social, Pessoa com Deficiência e Direitos Humanos.

Para celebrar este marco foi organizada uma semana repleta de atividades para receber as famílias atendidas, parceiros e os colaboradores das outras unidades. A ação teve o objetivo de mostrar um pouco dos registros de memórias que foram construídos ao longo do tempo de execução do Serviço, através de fotos, materiais confeccionados e até vídeos com retrospectiva.

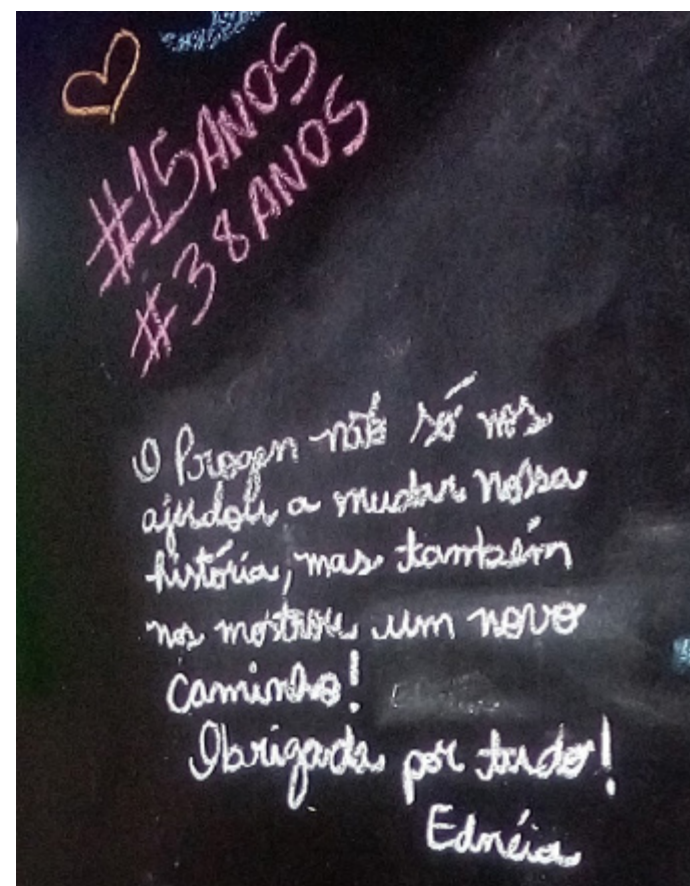
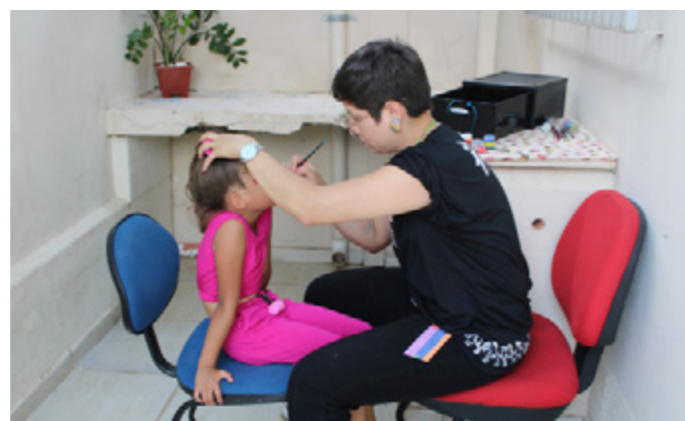
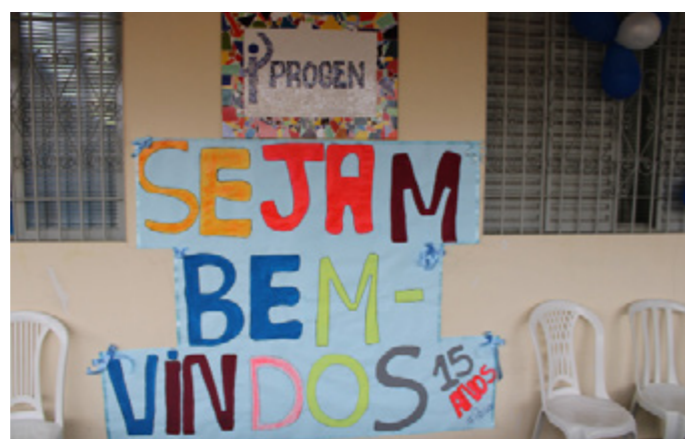

Campanha “Aniversário do bem”

O ano de 2021 encerrou de uma maneira positiva, marcado pela participação da Diretora Presidente Sonia Scheffer de Oliveira na cerimônia de entrega do cheque da Campanha Aniversário do Bem Covabra.

A campanha teve início em 30 de setembro e encerrou em 05 de dezembro, envolvendo duas instituições de cada cidade em que a rede de Supermercados Covabra atua. O Progen foi uma das duas organizações selecionadas na cidade de Campinas.

O valor arrecadado, no total de R\$ 22.204,83, foi resultado das indicações feitas pelos consumidores ao Progen. Essa quantia contribuiu para as ações da organização no ano de 2022.



Reforço na alimentação

Durante o período desafiador ocasionado pela pandemia de Covid-19, muitas famílias enfrentaram dificuldades significativas. Em resposta a essa situação, a empresa Programmer's Beyond IT fortaleceu ainda mais sua parceria com o Progen e realizou uma doação de recursos para auxiliar na compra de alimentos para as famílias assistidas.

Através dessa contribuição, foi possível disponibilizar um vale no valor de 120 reais para cada uma das 150 famílias selecionadas. Esse vale permitiu que as famílias realizassem suas compras em supermercados parceiros, garantindo o suprimento de alimentos essenciais ao longo de um período de 5 meses.



Doações de mobiliário e cestas básicas



A empresa MAPFRE Seguros desempenhou um papel fundamental no fortalecimento das ações realizadas pelas unidades do Progen durante os anos de 2021 e 2022. Por meio de doações de mobiliário e cestas básicas, a empresa proporcionou recursos essenciais que impulsionaram o funcionamento das unidades.

Os mobiliários recebidos, incluindo cadeiras, quadros brancos, mesas e outros itens, foram cuidadosamente distribuídos entre as quatro unidades do Progen. Essa distribuição estratégica permitiu que os espaços de atendimento coletivo fossem equipados adequadamente, aprimorando consideravelmente a qualidade e eficácia dos serviços prestados.

As cestas básicas foram essenciais, devido período de pandemia e puderam ajudar diversas famílias que necessitavam.

É importante ressaltar que essas doações tiveram um impacto direto na melhoria do trabalho desenvolvido pelo Progen.

A parceria estabelecida entre a MAPFRE Seguros e o Progen, por meio dessas doações evidencia o compromisso e o engajamento da empresa em promover o bem-estar e o desenvolvimento das comunidades. O apoio demonstrado pela MAPFRE Seguros tem sido fundamental para fortalecer os esforços do Progen em sua missão de oferecer assistência e suporte abrangentes para aqueles que mais precisam.

Ampliação de recursos tecnológicos

Com a tecnologia cada vez mais presente no cotidiano moderno, as empresas GUABI, Finocchio e Ustra Sociedade de Advogados demonstraram seu compromisso social ao realizar uma doação de notebooks para o Progen.

Essas doações contribuíram significativamente para aprimorar as atividades desenvolvidas com os participantes dos Serviços de Convivência e Fortalecimento de Vínculos, bem como do Centro de Convivência Inclusivo e Intergeracional. Além disso, beneficiaram as equipes das quatro unidades do Progen, proporcionando recursos tecnológicos essenciais para a execução de suas tarefas diárias.



Representantes empresa GUABI, entregando equipamentos ao colaborador José



Além dos notebooks, os membros da empresa Finocchio e Ustra contribuíram com a doação de mouses e mousepads, e oferecerem suporte na instalação desses equipamentos em uma das salas da unidade Bassoli. Realizaram também a configuração de um dispositivo para melhorar a conectividade à internet no local, garantindo que todos possam utilizar o espaço com qualidade e segurança.

Essas ações solidárias evidenciam o comprometimento das empresas GUABI, Finocchio e Ustra Sociedade de Advogados em promover o acesso à tecnologia e aprimorar as condições de trabalho e aprendizado no âmbito do Progen. Ao fornecer os notebooks e



auxiliar na instalação dos equipamentos, essas empresas possibilitaram que os participantes e as equipes do Progen pudessem utilizar recursos tecnológicos modernos, ampliando as oportunidades de desenvolvimento pessoal, educacional e profissional.



Representantes da Finocchio e Ustra entregando e instalando os equipamentos na unidade Bassoli

Redes Sociais Progen



Seguidores Facebook até dezembro de 2022 - 4.580



Seguidores Instagram até dezembro de 2022 - 1.277

Total de seguidores das Páginas: 5832

Redes Sociais 2021

Alcance

Alcance no Facebook ⓘ

31.372 ↑ 100%



Alcance do Instagram ⓘ

4.299 ↑ 100%



Novos seguidores e curtidas

Novas curtidas na Página do Facebook ⓘ

197 ↑ 100%



Novos seguidores do Instagram ⓘ



Dados indisponíveis

Esses dados não estão disponíveis no momento.

Visitas à Página e ao perfil

Visitas ao Facebook ⓘ

4.019 ↑ 100%



Visitas ao perfil do Instagram ⓘ

1.464 ↑ 100%



Redes Sociais 2022

Alcance

Alcance no Facebook

60.879 ↑ 94,1%

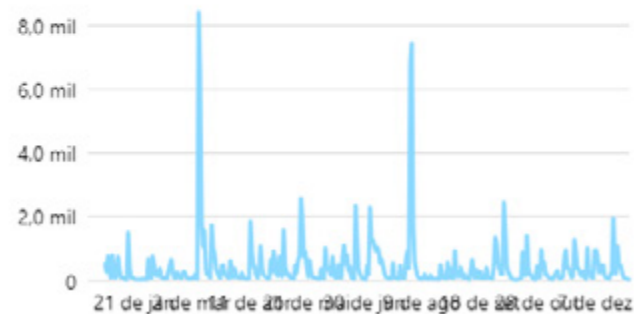

Alcance do Instagram

3.808 ↓ 11,4%



Novos seguidores e curtidas

Novas curtidas na Página do Facebook

393 ↑ 99,5%

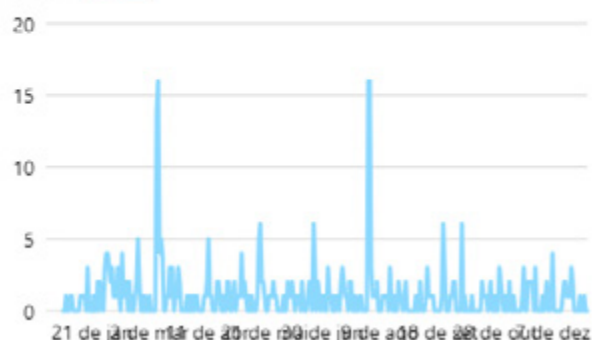

Novos seguidores do Instagram

128 -



Visitas à Página e ao perfil

Visitas ao Facebook

4.748 ↑ 18,1%



Visitas ao perfil do Instagram

2.892 ↑ 97,5%

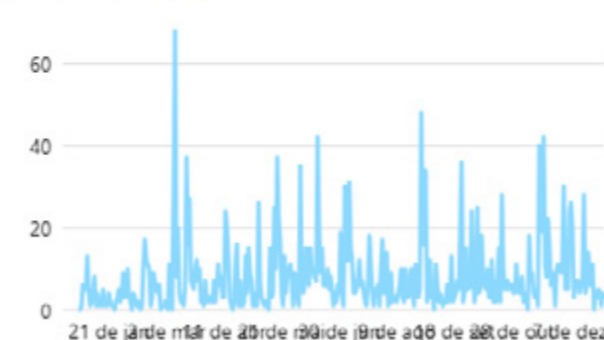

PROJETO GENTE NOVA C.N.P.J.: 54.129.002/0001-04

Balanço encerrado em: 31/12/2021 e 31/12/2022

BALANÇO PATRIMONIAL (Valores expressos em reais- R\$)

DESCRIÇÃO	NE	2021	2022
ATIVO		10.302.418,42D	5.266.891,78D
ATIVO CIRCULANTE		8.613.046,75D	3.516.496,27D
DISPONIBILIDADES		1.014.367,12D	803.394,96D
CAIXA GERAL		492,81D	219,40D
CAIXA - CASTELO BRANCO		492,81D	219,40D
BANCOS CONTA MOVIMENTO - REC LIVRES	4	2.412,08D	0,00
BANCO BRASIL S/A C/C 14172 - REC PROPRIO		2.412,08D	0,00
BANCO CONTA MOVIMENTO - REC TERCEIROS	4	16.666,00D	3.193,27D
BANCO DO BRASIL S/A CC 9319-X PROGRAMAMERS		0,00	3.193,27D
BANCO DO BRASIL S/A CC:24053-2 - EMPREENDE CAMPINAS		16.666,00D	0,00
BANCO CONTA MOVIMENTO - REC RESTRITO	4	2.211,08D	4.059,42D
BANCO DO BRASIL S/A CC:23524-5 - FMDCA - CMDCA - PASF		2.211,08D	0,00
BANCO DO BRASIL S/A CC:24053-2 POT SABERES		0,00	4.059,42D
APLICACÕES FINANCEIRAS - REC LIVRES	5	112.664,41D	194.092,96D
BANCO DO BRASIL S/A CI 14172 - APLIC FIN		112.664,41D	194.092,96D
APLICACÕES FINANCEIRAS - REC TERCEIROS	5	474.320,62D	299.765,11D
BANCO DO BRASIL S/A - 23523-7 POTENCIALIZAR		0,00	57.979,67D
BANCO DO BRASIL S/A - 33071-X CAMINHOS DO BRINCAR		0,00	39.057,99D
BANCO DO BRASIL S/A - 9319-X PROGRAMMERS		11.664,92D	6.236,24D
BANCO DO BRASIL S/A 23523-7 LAÇOS E NOS II		49.910,29D	0,00
BANCO DO BRASIL S/A 24053-2 -EMPREENDE CAMPINAS		22.325,60D	0,00
BANCO DO BRASIL S/A C/C 11225-9 - PRIMAVERA		10,01D	0,00
BANCO DO BRASIL S/A C/C 33429-4 MANDACARU		0,00	84.649,97D
BANCO DO BRASIL S/A CC: 23522-9 - PEGA VISAO		40.197,91D	16.298,47D
BANCO DO BRASIL S/A CI 12865-1 RENDA FIXA		350.211,89D	95.542,77D
APLICACÕES FINANCEIRAS - REC C/RESTRIÇÃO	5	405.600,12D	302.064,80D
BANCO DO BRASIL S/A - POUPANÇA 9318-1 - PMC		101.059,50D	125.301,95D
BANCO DO BRASIL S/A 12866-X RF 500 - SESH		166.131,24D	98.351,94D
BANCO DO BRASIL S/A C/C 11225-9 EMENDA PARLAMENTAR		0,00	3.604,30D
BANCO DO BRASIL S/A CC: 24627-1 CMDCA - FMDCA - DIA A DIA		11.320,08D	0,28D
BANCO DO BRASIL S/A CC:23524-5 - FMDCA - CMDCA - PASF		18.200,38D	0,00
BANCO DO BRASIL S/A CC:23524-5 - FMDCA - CMDCA - POUPANÇA		985,01D	0,00
BANCO DO BRASIL S/A CI 9318-1 - CDB		69.633,68D	42.611,34D
BANCO DO BRASIL S/A CP 12866-X SESH - POUPANÇA		38.270,23D	32.194,99D

PROJETO GENTE NOVA
C.N.P.J.: 54.129.002/0001-04

Balanço encerrado em: 31/12/2021 e 31/12/2022

BALANÇO PATRIMONIAL
(Valores expressos em reais- R\$)

DESCRIÇÃO	NE	2021	2022
SUBVENÇÕES GOVERNAMENTAIS E PARCERIAS		7.589.075,18D	2.697.409,93D
SUBVENÇÕES GOVERNAMENTAIS	6	7.306.070,38D	1.615.085,15D
CO-FINANCIAMENTO ESTADUAL		326.250,00D	65.250,00D
CO-FINANCIAMENTO FEDERAL		513.750,00D	102.750,00D
CO-FINANCIAMENTO MUNICIPAL		4.771.244,10D	1.111.207,85D
CO-FINANCIAMENTO MUNICIPAL -SESF		1.526.715,00D	335.877,30D
FMDCA / EVENTUAIS		168.111,28D	0,00
ENTIDADES S/FINS LUCRATIVOS	6	283.004,80D	1.082.324,78D
FUNDAÇÃO FEAC		283.004,80D	1.082.324,78D
OUTROS CREDITOS		7.808,89D	13.532,49D
OUTROS VALORES A RECEBER	7	7.808,89D	13.532,49D
ADIANTAMENTO A FORNECEDORES		4.100,00D	0,00
ADIANTAMENTO DE FÉRIAS		3.679,73D	10.393,06D
EMPRESTIMO A RECEBER		0,00	3.000,00D
OUTROS VALORES A RECEBER		29,16D	139,43D
DESPESAS ANTECIPADAS		1.795,56D	2.158,89D
DESPESAS ANTECIPADAS		1.795,56D	2.158,89D
PREMIO DE SEGUROS		1.795,56D	2.158,89D
ATIVO NÃO CIRCULANTE		1.687.971,67D	1.750.395,51D
IMOBILIZADO		1.687.971,67D	1.750.395,51D
IMOBILIZADO	8	1.491.108,31D	1.522.164,19D
APARELHOS DE COMUNICACAO		15.849,39D	15.849,39D
COMPUTADORES E PERIFERICOS		236.472,77D	263.222,45D
CONSTRUCOES EM ANDAMENTO		785.844,60D	785.844,60D
EDIFICIOS E INSTALAÇÕES		104.198,50D	104.198,50D
EQUIPAMENTOS MUSICAIS		13.948,72D	13.948,72D
MAQUINAS E EQUIPAMENTOS		124.644,42D	126.762,62D
MOVEIS E UTENSILIOS		162.333,17D	164.521,17D
TERRENOS		28.000,00D	28.000,00D
VEICULOS		19.816,74D	19.816,74D
(-) DEPRECIAÇÃO	8	247.139,21C	300.717,92C
(-) APARELHOS DE COMUNICACAO		4.574,19C	4.574,19C
(-) EQUIPAMENTOS MUSICAIS		5.251,59C	7.242,95C
(-) COMPUTADORES E PERIFERICOS - DEPRECIAÇÃO		72.462,02C	82.142,48C
(-) EDIFICIOS E INSTALAÇÕES - DEPRECIAÇÃO		62.026,99C	72.446,83C
(-) MAQUINAS E EQUIPAMENTOS		43.229,27C	57.988,32C

PROJETO GENTE NOVA
C.N.P.J.: 54.129.002/0001-04

Balanço encerrado em: 31/12/2021 e 31/12/2022

BALANÇO PATRIMONIAL
(Valores expressos em reais- R\$)

DESCRIÇÃO	NE	2021	2022
(-) MOVEIS E UTENSILIOS - DEPRECIAÇÃO		42.743,31C	56.639,91C
(-) VEICULOS - DEPRECIAÇÃO		16.851,84C	19.683,24C
BENS ADQUIRIDOS COM SUBVENÇÃO	8	424.780,93D	467.656,93D
COMPUTADORES E PERIFERICOS		4.631,44D	42.020,44D
CONSTRUCOES EM ANDAMENTO		419.361,52D	419.361,52D
MAQUINAS E EQUIPAMENTOS		787,97D	787,97D
MOVEIS E UTENSILIOS		0,00	5.487,00D
(-) DEPRECIAÇÃO BENS ADQUIRIDOS COM SUBVENÇÃO	8	4.987,42C	6.325,18C
(-) COMPUTADORES E PERIFERICOS - DEPRECIAÇÃO		4.596,68C	5.842,98C
(-) MAQUINAS E EQUIPAMENTOS - DEPRECIAÇÃO		390,74C	390,74C
(-) MOVEIS E UTENSILIOS		0,00	91,46C
IMOBILIZADO DOACOES	8	47.000,48D	94.222,48D
COMPUTADORES E PERIFERICOS		25.812,00D	72.084,00D
EQUIPAMENTOS MUSICAIS		1.000,00D	1.000,00D
MAQUINAS E EQUIPAMENTOS		4.587,01D	4.587,01D
MOVEIS E UTENSILIOS		15.601,47D	16.551,47D
(-) DEPREC. ACUM. - DOACOES	8	23.462,63C	26.604,99C
(-) COMPUTADORES E PERIFERICOS		13.703,09C	16.845,45C
(-) EQUIPAMENTOS MUSICAIS		442,86C	442,86C
(-) MAQUINAS E EQUIPAMENTOS		2.677,00C	2.677,00C
(-) MOVEIS E UTENSILIOS		6.639,68C	6.639,68C
INTANGIVEL	8	1.927,59D	0,00
SOFTWARE		1.927,59D	0,00
AMORTIZAÇÃO	8	1.256,38C	0,00
(-) SOFTWARE - AMORTIZAÇÃO		1.256,38C	0,00
CONTAS DE COMPENSAÇÃO		1.400,00D	0,00
CONTAS DE COMPENSAÇÃO		1.400,00D	0,00
REMESSAS EM COMODATO		1.400,00D	0,00
MATERIAL RECEBIDO EM COMODATO		1.400,00D	0,00
PASSIVO E PATRIMONIO LÍQUIDO		10.302.418,42C	5.266.891,78C
PASSIVO CIRCULANTE		8.974.093,75C	4.071.309,28C
OBRIGAÇÕES CURTO PRAZO		564.999,55C	707.325,23C

PROJETO GENTE NOVA
C.N.P.J.: 54.129.002/0001-04

Balço encerrado em: 31/12/2021 e 31/12/2022

BALANÇO PATRIMONIAL
(Valores expressos em reais- R\$)

DESCRIÇÃO	NE	2021	2022
FORNECEDORES	9	7.275,35C	13.745,73C
ADENILSON BARBOSA DA SILVA 34374042881		0,00	27,44C
CAMPGAS COMERCIO DE GAS LTDA		2.688,14C	0,00
CAVOS COMERCIO DE FRUTAS EIRELI		0,00	60,00C
CENTRO DE INTEGRACAO EMPRESA ESCOLA CIE E		461,46C	0,00
COMERCIAL ROBERTO MORENO LTDA		0,00	53,30C
ESTRELA COMERCIO DE ARMARINHO LTDA - EPP		0,00	2.991,15C
JSK COMERCIO DE MAQUINAS LTDA - ME		0,00	164,90C
MNTI - CORE BUSINESS SOLUTIONS LTDA		1.665,00C	0,00
NOVA MEGA G ATACADISTA DE ALIMENTOS S A		0,00	7.889,34C
ORTIN E GASPAR PAP E ART PARA PRESENTES		0,00	106,00C
PEREIRA E CAMARGO COM PROD LIMP DESC LTD		0,00	19,60C
PREVER SAUDE E SEGURANCA DO TRABALHO LTDA		0,00	1.764,00C
ROBERTA DE CASSIA SILVA 38774823841		0,00	550,00C
SACI COMERCIO DE TINTAS LTDA - LJ29		236,75C	0,00
TERRA MEL FRUTAS COMERCIO DE HORTIFRUTIC		0,00	120,00C
VAREJAO ESCOLAR COMERCIAL LTDA		2.044,00C	0,00
WILSON MACEDO SILVA		180,00C	0,00
OBRIGAÇÕES FISCAIS E TRIBUTARIAS	11	2.203,46C	1.817,87C
IMPOSTO RENDA RETIDO FONTE		68,87C	79,95C
INSS RETIDO A RECOLHER		139,70C	0,00
ISSQN RETIDO A RECOLHER		1.960,02C	1.698,39C
PIS / COFINS RETIDO NA FONTE		34,87C	39,53C
SALARIOS E DIREITOS TRABALHISTAS A PAGAR		0,00	8.128,53C
INDENIZAÇÕES TRABALHISTAS		0,00	8.128,53C
ENCARGOS TRABALHISTAS E PREVIDENCIARIOS	10	4.876,37C	133.881,64C
CONTRIBUIÇÃO SINDICAL A PAGAR	10	58,15C	67,06C
FGTS A RECOLHER	10	42.301,90C	48.074,11C
INSS FOLHA DE PAGAMENTO E AUTONOMO	10	33.369,33C	41.711,67C
IRRF S/FOLHA DE PAGAMENTO	11	29.146,99C	44.028,80C
PROVISÕES	10	450.644,37C	549.210,21C
PROVISÃO FGTS S/FERIAS		33.331,04C	40.676,68C
PROVISÃO PARA FÉRIAS		417.313,33C	508.533,53C
CONTAS A PAGAR		0,00	541,25C
SEGUROS A PAGAR		0,00	541,25C

PROJETO GENTE NOVA
C.N.P.J.: 54.129.002/0001-04

Balço encerrado em: 31/12/2021 e 31/12/2022

BALANÇO PATRIMONIAL
(Valores expressos em reais- R\$)

DESCRIÇÃO	NE	2021	2022
SUBVENÇÕES CONVENIOS E PARCERIAS		8.409.094,20C	3.363.984,05C
FMAS - FUNDO MUNICIPAL DE ASSISTENCIA	12	7.493.745,08C	1.934.581,14C
CO-FINANCIAMENTO MUNICIPAL		7.633.990,56C	8.129.440,15C
(-) CO-FINANCIAMENTO MUNICIPAL		2.850.338,84D	6.905.921,08D
CO-FINANCIAMENTO ESTADUAL		522.000,00C	522.000,00C
(-) CO-FINANCIAMENTO ESTADUAL		140.457,71D	410.654,64D
CO-FINANCIAMENTO FEDERAL		822.000,00C	822.000,00C
(-) CO-FINANCIAMENTO FEDERAL		218.139,16D	697.583,96D
CO-FINANCIAMENTO MUNICIPAL - SESF		2.442.744,00C	2.580.087,44C
(-) CO-FINANCIAMENTO MUNICIPAL - SESF		718.053,77D	2.111.786,85D
EMENDA PARLAMENTAR - TERMO COLABORACAO 53-2022		0,00	50.427,99C
(-) EMENDA PARLAMENTAR - TERMO COLABORACAO 53-2022		0,00	43.427,91D
FMDCA - FUNDO DA CRIANÇA E DO ADOLESCENTE	12	200.433,69C	1.799,72C
FMDCA - EVENTUAIS		254.467,43C	240.249,29C
(-) FMDCA - EVENTUAIS		54.033,74D	238.449,57D
CONVENIOS E PARCERIAS	12	714.915,43C	1.386.064,95C
FUNDACAO FEAC		1.112.049,14C	3.259.598,47C
(-) FUNDACAO FEAC		410.038,91D	1.883.644,85D
ASSOCIAÇÃO GRUPO PRIMAVERA		485.135,31C	0,00
(-) ASSOCIAÇÃO GRUPO PRIMAVERA		484.698,64D	0,00
PROGRAMMERS		115.200,00C	76.465,22C
(-) PROGRAMMERS		102.815,03D	66.353,89D
UNITED WAY BRASIL		21.257,20C	0,00
(-) UNITED WAY BRASIL		21.173,64D	0,00
RECEITA DIFERIDA		0,00	41.538,24C
RECEITA DIFERIDA		4.631,44C	41.538,24C
(-) RECEITA DIFERIDA		4.631,44D	0,00
PATRIMÔNIO LÍQUIDO		1.326.924,67C	1.195.582,50C
PATRIMÔNIO SOCIAL		1.326.924,67C	1.195.582,50C
PATRIMÔNIO LÍQUIDO		1.326.924,67C	1.280.702,83C
AJUSTE DE AVALIACAO PATR.		278.910,69D	278.910,69D
AJUSTE EXERCICIOS ANTERIORES		689,99C	45.531,85D
PATRIMÔNIO SOCIAL		1.605.145,37C	1.605.145,37C
SUPERAVIT / DEFICIT ACUMULADO		0,00	85.120,33D
SUPERAVIT / DEFICIT DO EXERCICIO		0,00	85.120,33D

PROJETO GENTE NOVA
C.N.P.J.: 54.129.002/0001-04

Balço encerrado em: 31/12/2021 e 31/12/2022

BALANÇO PATRIMONIAL
 (Valores expressos em reais- R\$)

DESCRIÇÃO	NE	2021	2022
CONTAS DE COMPENSAÇÃO		1.400,00C	0,00
CONTAS DE COMPENSAÇÃO		1.400,00C	0,00
REMESSAS EM COMODATO		1.400,00C	0,00
MATERIAL RECEBIDO EM COMODATO		1.400,00C	0,00

SONIA SCHEFFER DE OLIVEIRA
 CPF: 870.245.358-49

BRAZ APARECIDO DE MEDEIROS
 Reg. no CRC - SP sob o No. 1SP135759/O-6
 CPF: 067.532.698-27

DEMONSTRAÇÃO DO RESULTADO DO EXERCÍCIO

(Valores expressos em reais- R\$)

DESCRIÇÃO	NE	2021	2022
RECEITAS PRÓPRIAS			
CONTRIBUIÇÕES E DOAÇÕES PESSOA	13.1	40.860,03	14.797,95
CONTRIBUIÇÕES E DOAÇÕES PESSOA	13.2	14.453,82	1.250,00
DOACOES EM BENS E MERCADORIAS	13.4	744.622,20	181.759,65
DOACOES EM BENS E MERCADORIAS -	13.4	159.307,17	0,00
DONATIVO SANASA	13.3	11.755,80	10.380,27
BAZAR	13.5	16.215,95	618,00
VOLUNTARIADO	13.6	40.320,00	40.320,00
RECUPERAÇÃO DE DESPESAS	13.9	155,20	225,71
NOTA FISCAL PAULISTA	13.7	5.287,25	3.131,12
REEMBOLSO DE DESPESA	13.8	4.425,89	587,93
TOTAL		461.336,94	829.137,00

DESCRIÇÃO	NE	2021	2022
RECEITAS SUBVENÇÃO/CO-FINANCIAMENTO/CONVENIOS			
CO-FINANCIAMENTO MUNICIPAL	14	3.972.113,04	4.055.582,24
FMDCA	14	56.004,75	184.415,83
FMDCA - ATIVO IMOBILIZADO	14	534,13	0,00
SESF	14	1.164.617,59	1.393.733,08
CO-FINANCIAMENTO ESTADUAL	14	276.051,16	270.196,93
EMENDA PARLAMENTAR - TERMO COLA	14	0,00	1.889,67
CO-FINANCIAMENTO FEDERAL	14	464.117,99	479.444,80
TOTAL		5.933.438,66	6.385.262,55

DESCRIÇÃO	NE	2021	2022
RECEITAS PARCERIAS ENTIDADES S/FINS LUCRATIVOS			
ASSOCIAÇÃO GRUPO PRIMAVERA	15	193.847,89	185.211,24
CONVENIO FEAC	15	727.861,06	1.079.665,68
FEAC - JUVENTUDES	15	68.630,36	66.328,94
FEAC - LACOS E NOS	15	87.554,42	50.663,32
FEAC - MANDACARÚ	15	0,00	33.006,76
FEAC - POTENCIALIZAR	15	0,00	61.883,62
FEAC - EMPREENDE CAMPINAS	15	0,00	34.053,13
FEAC - CAMINHOS DO BRINCAR	15	0,00	148.004,49
INSTITUTO ROBERT BOSCH	15	42.144,31	21.531,63
PROGRAMMERS	15	113.553,63	15.78.738,86
UNITED WAY BRASIL	15	11.496,44	0,00
TOTAL		1.245.088,11	1.759.087,67

DESCRIÇÃO	NE	2021	2022
BENEFÍCIO USUFRUIDO			
COTA PATRONAL	16	1.267.412,84	1.409.221,30
PIS	16	44.723,62	50.329,23
TOTAL		1.312.136,46	1.459.550,53

DESCRIÇÃO	NE	2021	2022
RECEITAS TOTAIS		8.952.000,17	10.433.037,75

DEMONSTRAÇÃO DO RESULTADO DO EXERCÍCIO

(Valores expressos em reais- R\$)

DESCRIÇÃO	NE	2021	2022
DESPESAS OPERACIONAIS		(9.062.164,23)	(9.062.164,23)
DESPESAS COM PESSOAL			
13º SALARIO	17	(3.426,10)	(3.494,55)
AVISO PREVIO	17	(37.036,47)	(26.438,39)
BIENIO FIXO	17	(28.294,55)	(26.329,44)
ESTAGIARIO	17	(37.572,73)	(23.546,67)
FERIAS	17	(8.685,24)	(7.614,86)
HORAS EXTRAS	17	(624,09)	(2.493,77)
INDENIZAÇÕES TRABALHISTAS	17	0,00	(35.915,23)
PREMIO	17	(63.951,96)	(96.583,40)
SALARIO BASE	17	(3.668.494,48)	(4.121.777,38)
FGTS	17	(306.604,07)	(350.257,04)
FGTS MULTA 40%	17	(36.633,56)	(67.422,68)
PROVISÃO 13º SALARIO	17	(347.963,16)	(399.291,85)
PROVISÃO DE FÉRIAS	17	(482.563,77)	(572.667,86)
FGTS	17	(62.256,25)	(68.123,88)
ASSISTENCIA MÉDICA	17	(203.813,74)	(227.898,10)
AUXILIO CRECHE	17	(27.255,52)	(20.626,92)
AUXILIO TRANSPORTE - PROJETOS	17	0,00	(1.021,72)
SEGURO DE VIDA 17	17	(17.347,76)	(20.266,16)
TICKET ALIMENTAÇÃO	17	(189.489,68)	(199.355,15)
UNIFORMES	17	(11.001,90)	0,00
VALE TRANSPORTE	17	(7.400,09)	(40.459,65)
TOTAL		(5.540.415,12)	(6.311.584,70)
OUTRAS DESPESAS OPERACIONAIS			
MATERIAL DE ESCRITORIO E XEROX	18	(31.765,78)	(14.915,33)
MATERIAL DE HIGIENE E LIMPEZA	18	(113.479,02)	(107.814,11)
MATERIAL DE INFORMÁTICA	18	0,00	(7.186,58)
MATERIAL HORTA	18	0,00	(129,96)
MATERIAL PEDAGOGICO	18	(87.068,32)	(69.513,66)
SUPRIMENTO COM GAS	18	(14.686,08)	(36.572,26)
SUPRIMENTO COPA E COZINHA	18	(40.392,95)	(8.411,39)
SUPRIMENTO DE ALIMENTAÇÃO	18	(679.465,66)	(1.002.739,09)
SUPRIMENTO DE MEDICAMENTOS	18	0,00	(395,58)
SUPRIMENTO DE UNIFORMES	18	(13.894,20)	(14.850,60)
SUPRIMENTO PARA EVENTOS	18	(55.382,70)	0,00
SUPRIMENTOS DIVERSOS	18	(3.791,68)	(1.527,95)
SUPRIMENTOS EPI	18	(11.846,46)	(8.973,14)
MANUTENÇÃO DE MAQUINAS E EQUIPA	18	(4.197,24)	(5.290,96)
TOTAL		(1.055.970,09)	(1.278.320,61)

DEMONSTRAÇÃO DO RESULTADO DO EXERCÍCIO

(Valores expressos em reais- R\$)

DESCRIÇÃO	NE	2021	2022
DESPESAS MANUTENÇÃO E REPAROS			
MANUTENÇÃO DE VEICULO	19	(148,95)	(2.575,90)
MANUTENÇÃO EDIFICIO	19	(41.253,68)	(147.318,88)
MANUTENÇÃO REDE ELETRICA	19	(2.862,90)	0,00
MANUTENÇÃO EDIFICIO	19	0,00	(1.450,00)
MANUTENÇÃO MAQUINAS E EQUIPAMEN	19	(2.083,00)	0,00
MANUTENÇÃO DE VEICULOS	19	(110,00)	(1.627,00)
MANUTENÇÃO EDIFICIO	19	(44.174,20)	(140.407,17)
MANUTENÇÃO MAQUINAS E EQUIPAMEN	19	(14.930,66)	(9.211,92)
MANUTENÇÃO REDE ELETRICA		0,00	(2.744,00)
TOTAL		(105.563,39)	(305.334,87)
DESPESAS SERVIÇOS DE APOIO ADMINISTRATIVO	20		
SERVIÇOS ASSESSORIA JURIDICA -	20	(2.000,00)	0,00
SERVICOS DE ASSESS. ADM. - PF	20	(41.145,00)	(45.620,00)
SERVIÇOS TECNICOS ESPECIALIZADO	20	(51.880,24)	(58.756,99)
SERVIÇOS DE ASSESSORIA ADMINIST	20	(44.087,31)	(25.611,24)
SERVIÇOS DE AUDITORIA - PJ	20	(8.250,00)	(7.150,00)
SERVIÇOS DE CHAVEIRO	20	(883,00)	(979,00)
SERVIÇOS DE CONTABILIDADE - PJ	20	(67.606,62)	(66.140,76)
SERVIÇOS DE DETETIZAÇÃO	20	(1.230,00)	(5.770,00)
SERVIÇOS DE INFORMÁTICA - PJ	20	(1.765,67)	0,00
SERVIÇOS DE LIMPEZA PJ	20	(9.990,00)	(1.600,00)
SERVIÇOS DE LOCAÇÃO DE MAQUINAS	20	(17.537,10)	(13.439,25)
SERVIÇOS DE MEDICINA DO TRABALH	20	(5.902,85)	(7.686,50)
SERVIÇOS DE OFICINEIRO - PJ	20	(27.197,50)	(95.076,00)
SERVIÇOS DE RELOGIO DE PONTO -	20	(1.993,87)	(1.641,60)
SERVIÇOS DE SEGURANÇA -PJ	20	(6.615,14)	(1.666,88)
SERVIÇOS DE SUPERVISAO TECNICA	20	0,00	(38.191,84)
SERVIÇOS DE TABELIONATO -PJ	20	(601,05)	0,00
SERVIÇOS DE TRANSPORTE - PJ	20	(208.730,00)	(240.802,00)
SERVIÇOS EVENTUAIS -PJ	20	(1.400,00)	0,00
SERVIÇOS GRAFICOS -PJ	20	(9.392,60)	(12.811,60)
SERVIÇOS TECNICOS ESPECIALIZADO	20	(60.708,96)	(225.593,37)
TOTAL		(568.916,91)	(848.537,03)
DESPESAS DE APOIO ADMINISTRATIVO	21		
ÁGUA	21	(14.979,26)	(27.360,51)
ALUGUÉIS	21	(82.487,75)	(87.113,62)
AMORTIZAÇÃO	21	(99,81)	0,00
BENS DE PEQUENO VALOR	21	(24.351,82)	(1.815,69)
COMBUSTIVEL E LUBRIFICANTES	21	(12.627,99)	(17.087,37)
CORREIOS E TELEGRAFOS	21	(596,50)	(425,45)
DEPRECIÇÃO	21		
DESPESA COM COROA DE FLORES	21	0,00	(3.095,00)
DESPESAS COM CARTORIO	21	(169,61)	(373,08)

DEMONSTRAÇÃO DO RESULTADO DO EXERCÍCIO

(Valores expressos em reais- R\$)

DESCRIÇÃO	NE	2021	2022
DESPESAS DE APOIO ADMINISTRATIVO			
DESPESAS EVENTUAIS	21	(3.870,45)	(2.697,35)
ENERGIA ELETRICA	21	(38.994,76)	(45.964,05)
ESTACIONAMENTO	21	(20,00)	(51,05)
LANCHES E REFEIÇÕES	21	0,00	(1.546,25)
MULTAS	21	(156,18)	0,00
PROVEDOR DE INTERNET	21	(9.116,99)	(7.349,75)
REEMBOLSO DE DESPESA 21	21	0,00	(584,93)
SEGUROS	21	(3.325,25)	(3.100,93)
SITE INSTITUCIONAL	21	0,00	(2.685,29)
TAXI CONDUÇÃO KILOMETRAGEM	21	(249,00)	0,00
TELEFONE	21	(74.813,39)	(53.540,51)
TRANS/IPVA E LICENCIAMENTO DE V	21	(197,82)	(289,72)
VIAGENS E ESTADIAS	21	(487,36)	(42,20)
TOTAL		(346.652,16)	(313.181,58)

DESCRIÇÃO	NE	2021	2022
IMPOSTOS E TAXAS			
ESTADUAIS		(185,24)	(122,76)
FEDERAIS		0,00	(1.161,19)
MUNICIPAIS		(650,80)	(3.921,49)
TOTAL		(836,04)	(5.205,44)

DESCRIÇÃO	NE	2021	2022
DESPESAS FINANCEIRAS			
DESPESAS BANCÁRIAS	22	(5.671,92)	(15.102,71)
IOF	22	(1.679,64)	(275,58)
IR APLICAÇÃO FINANCEIRA	22	(7.950,16)	(2.311,69)
JUROS	22	(448,92)	(434,25)
MULTAS	22	(35,72)	0,00
TOTAL		(15.786,36)	(18.124,23)

DESCRIÇÃO	NE	2021	2022
RECEITAS FINANCEIRAS			
DESCONTOS OBTIDOS	22	719,23	3.924,70
JUROS ATIVOS	22	1,27	0,00
RENDIMENTO APLICAÇÃO FINANCEIRA	22	41.914,58	17.756,21
TOTAL		42.635,08	21.680,91

DESCRIÇÃO	NE	2021	2022
BENEFICIO FISCAL USUFRUIDO			
COTA PATRONAL		(1.267.412,84)	(1.409.221,30)
PIS ISENÇÃO		(44.723,62)	(50.329,23)
TOTAL		(1.312.136,46)	(1.459.550,53)

RESULTADO OPERACIONAL		48.358,72	(85.120,33)
------------------------------	--	------------------	--------------------

PREJUÍZO DO EXERCÍCIO		48.358,72	(85.120,33)
------------------------------	--	------------------	--------------------

SONIA SCHEFFER DE OLIVEIRA
CPF: 870.245.358-49

BRAZ APARECIDO DE MEDEIROS
Reg. no CRC - SP sob o No. 1SP135759/O-6
CPF: 067.532.698-27

SEJA UM

TRANSFORMADOR SOCIAL

Com menos de 1 real por dia você pode contribuir com a transformação social de crianças, adolescentes, jovens, adultos, idosos, famílias e comunidade atendidos pelo Progen



Mensal

R\$ 25



Semestral

R\$ 50



Anual

R\$ 100

outro valor

R\$

Transformando Ações - Com R\$ 25,00 por mês, você contribui com a qualificação das ações. Através de compras de materiais de uso diários diversos.



Aponte a camera de seu celular e transforme a vida de quem necessita



progen.org.br/faça-uma-doacao